

LA SEGREGACIÓN RESIDENCIAL SOCIOECONÓMICA Y SU RELACIÓN CON LA DESIGUALDAD ECONÓMICA EN MÉXICO

*THE SOCIOECONOMIC RESIDENTIAL SEGREGATION AND ITS RELATION
WITH THE ECONOMIC INEQUALITY IN MEXICO*

*SEGREGAÇÃO RESIDENCIAL SOCIOECONÓMICA E SUA RELAÇÃO
COM A DESIGUALDADE ECONÔMICA NO MÉXICO*

*Marco Antonio Medina Ortega*¹

Universidad de Guadalajara, Guadalajara, México.

*Laura Elizabeth Benavides Rodríguez*²

Instituto Tecnológico Mario Molina, Guadalajara, México.

Resumen: Actualmente existe una gran diversidad de perspectivas en las que se aborda el estudio de la ciudad, dentro de estas se destaca un creciente interés por los trabajos que analizan la ciudad desde el enfoque de la desigualdad social y la segregación urbana. En este documento se presentan algunas reflexiones contemporáneas respecto al tema de la segregación residencial socioeconómica (SRS); el recorrido se realiza desde los primeros antecedentes de estudios sobre la segregación con la finalidad de concretar un marco analítico base, para posteriormente entrar en materia con el fenómeno de la segregación en América Latina, así como identificar los estudios de relevancia y concretar un breve estado de la cuestión que se sintetizará en la construcción de dos líneas del tiempo una para América Latina y otra para México. Nuestra intención es que el presente artículo es una oportunidad para reflexionar sobre las diferencias y desigualdades socioeconómicas; y contribuir en el esclarecimiento de nuestra percepción sobre los otros grupos sociales que comparten con nosotros la jerárquica pirámide socioeconómica.

Palabras clave: Segregación residencial socioeconómica, América Latina, desigualdades sociales.

¹ Profesor-Investigador adscrito al Departamento de Estudios Regionales-INESER de la Universidad de Guadalajara, forma parte de la planta docente del Doctorado en Ciudad, Territorio y Sustentabilidad (CUAAD/UdeG), sus áreas de interés son economía urbana y reestructuración económica, email: mrmedina@cucea.udg.mx.

² Estudiante del doctorado en Ciudad, Territorio y Sustentabilidad (CUAAD/UdeG). Profesor adscrito a la División de Arquitectura del Instituto Tecnológico Mario Molina (TecMM), sus áreas de interés son la sociología urbana y el urbanismo sustentable, email: laura.benavides@elgrullo.tecmm.edu.mx

Abstract: There exists a big diversity of perspectives in which the study of the city is tackled. In the last years there is observed an increasing interest in the works that analyze the city from the perspective of the social inequality and the urban segregation. In this document some contemporary reflections appear with regard to the topic of the socioeconomic residential segregation (SRS); the trip is realized from the first studies precedents on the segregation for the purpose of specifying a basic analytical frame, later to enter matter with the phenomenon of the segregation in Latin America, as well as to identify the relevancy studies and to specify the brief state of the question that will synthesize in the construction of two lines of the time one for Latin America and other one for Mexico. Nevertheless, our intention is that the present article is an opportunity to reflect on the differences and socioeconomic inequality; and concientizar the perception on other social groups who share with us the hierarchic socioeconomic pyramid.

Keywords: Socioeconomic residential segregation, Latin America, social inequalities.

Resumo: Existe uma grande diversidade de perspectivas nas quais o estudo da cidade é estudado. Nos anos passados é observado um interesse crescente nos trabalhos que analisam a cidade da perspectiva da desigualdade social e a segregação urbana. Neste documento algumas reflexões contemporâneas aparecem quanto ao tópico da segregação residencial socioeconômica (SRS); a análise é realizada dos primeiros precedentes de estudos na segregação para fins de especificar uma base analítica, para depois entrar na matéria com o fenômeno da segregação na América Latina, bem como identificar os estudos de pertinência e especificar o breve estado da pergunta, que sintetizará na construção de duas linhas do tempo uma para a América Latina e outra para o México. No entanto, a nossa intenção consiste em que o presente artigo é uma oportunidade de refletir sobre as diferenças e desigualdade socioeconômica; e busca concientizar a percepção em outros grupos sociais que compartilham conosco, a pirâmide socioeconômica hierárquica.

Palavras-chave: segregação residencial socioeconômica, a América Latina, desigualdade social.

1 INTRODUCCIÓN

El interés por el análisis del fenómeno de la segregación urbana tiene sentido cuando se subraya el aumento de la diferenciación y desigualdad social en las ciudades de América Latina y particularmente en México. Prácticamente, todas las áreas metropolitanas de nuestro país

presentan una clara división entre las áreas residenciales de alto nivel, las de clase media y las áreas donde habitan los grupos más pobres y desfavorecidos (GONZÁLEZ ARELLANO, 2011). Este proceso, es parte esencial del desarrollo actual de nuestras ciudades y se ha convertido en una importante línea de investigación en México.

Por lo tanto, este trabajo pretende mostrar la evolución de los estudios sobre el tema de la segregación urbana, abordando aspectos teórico-conceptuales y de tipo metodológico, para ser sintetizando en un breve estado de la cuestión y en la construcción de líneas del tiempo, clasificando sus principales aportaciones en cuestiones teóricas y/o metodológicas.

De acuerdo con Sabatini, Cáceres y Cerda (2001) la segregación residencial es un fenómeno espacial con complejas conexiones con las diferencias y desigualdades sociales, complejidad que suele conducir a confusión. Por ello, es importante precisar qué entendemos por segregación y qué dimensiones presenta el fenómeno; como punto inicial se plantea el término de segregación con una connotación de separación o aislamiento. El resultado de esta operación es la composición social de cada vecindario tiende a ser cada vez más homogénea al interior y más heterogénea entre barrios, reduciendo las oportunidades de interacción entre grupos sociales y con ellos la percepción de pertenecer a “mundos aislados” (SARAVÍ, 2008 pág. 1), al respecto Sabatini, señala que:

la segregación residencial corresponde a la aglomeración en el espacio de familias de una misma condición social, más allá de cómo definamos las diferencias sociales. Puede ser según condición étnica, origen migratorio, etaria o socioeconómica (2006 pág. 7).

Una de las primeras deducciones sobre el tema de la segregación es la profundidad de acción de los términos de “separados-diferentes”, esta relación permutará pasando desde condiciones étnicas hasta cuestiones socioeconómicas. En el caso particular de México, esta relación de términos mantiene una fuerte relación con el poder económico; dejando una sensación de diferenciación, desigualdad y/o exclusión que ha penetrado en la percepción de la población mexicana y se evidencia espacialmente en nuestras ciudades.

2 LOS ESTUDIOS SOBRE LA SEGREGACIÓN RESIDENCIAL

La segregación urbana es un tema considerado como tradicional dentro de la sociología urbana, los primeros estudios son desde hace casi un siglo, y fueron realizados en EEUU, luego en Europa, y posteriormente en América Latina. Como disciplina científica surgió en el seno de

la escuela de Sociología de Chicago a principios del siglo XX, siendo la causa racial el motivo original de análisis. Actualmente diversas disciplinas abordan el tema de la segregación urbana, dando lugar a un análisis diverso del fenómeno, en ese sentido una de las principales pretensiones del trabajo es proponer una sistematización de los diversos trabajos y/o enfoques, a manera de un primer acercamiento, sin que ello signifique la intención de definir o elegir en este trabajo una perspectiva analítica, por supuesto que lo anterior no significa que dejemos de reconocer el sustancial aporte que la sociología urbana ha tenido al respecto de este tema de investigación hasta nuestros días.

Uno de los primeros exponentes desde la visión sociológica fue Robert E. Park quien en 1926 afirmaba que la distribución espacial de la población radicaba en que las distancias físicas podrían considerarse indicadores de distancias o diferencias sociales (1926). A partir de ese trabajo se destaca la necesidad de medir las relaciones de desigualdad presentes en el espacio urbano; a partir de 1940 surgen trabajos que proponen una serie de indicadores cuantitativos para medir la segregación residencial. Por lo tanto, cabe citar los estudios de Bell (1954), que introduce en un marco analítico instrumentos más complejos como los empleados en la llamada ecología factorial y denominados como índices de interacción; posteriormente encontramos el aporte de Duncan y Duncan (1955), que presentan su índice de segregación y disimilitud que permiten medir la distribución de un determinado grupo de población en el espacio urbano, siendo uno de los indicadores más utilizados para medir el fenómeno.

Por su parte, los sociólogos urbanos de la Universidad de California, conocidos como la Escuela de Los Ángeles, buscaron en la década de los 80 explicar las áreas sociales homogéneas identificables en el medio urbano. Esta escuela analiza los efectos socio-espaciales de la reestructuración económica, particularmente como consecuencia del post-fordismo y la globalización. Dentro de esta corriente los estudios elaborados por Massey y Denton (1988) dieron una nueva dimensión al análisis con su propuesta de índice espacial de segregación. Dicho índice permite clasificar y comparar la desigual distribución de la población teniendo en cuenta las particularidades de las zonas de cada ciudad, permitiendo así la comparación en el espacio y en el tiempo.

Otro aporte de los miembros de esta escuela fue el realizado por Michael J. White (1983), quien se ocupó de revisar y sistematizar las diferentes definiciones que en torno a la segregación existían en diferentes disciplinas. De acuerdo con este autor, en términos sociológicos la

segregación se refiere a la ausencia de interacción entre grupos sociales y en sentido geográfico resaltaba la desigual distribución de los grupos sociales en un espacio físico determinado.

3 ESTUDIOS EN AMÉRICA LATINA

Los primeros acercamientos al fenómeno en América Latina fueron los aportes de Peter Amato (1970) sobre el papel de las élites en la reorganización de los patrones tradicionales del uso del suelo y en el desarrollo de nuevas configuraciones de asentamiento. Posteriormente, Paul Van Lindert y Otto Verkoren (1982) publican el artículo “Segregación residencial y política urbana en La Paz, Bolivia”, texto que aborda el crecimiento y distribución de la población de la ciudad de La Paz con base en políticas urbanas de efecto segregador.

Francisco Sabatini (1982) realiza su primera publicación sobre el tema de la segregación urbana, un artículo que lleva por nombre “Santiago, sistemas de producción de vivienda, renta del suelo y segregación urbana:1970-1980” y posteriormente, Armando de Ramón (1992), publica el libro “Santiago de Chile: 1541-1991, Historia de una sociedad urbana”, a través de un recorrido histórico expresa el fenómeno de la segregación en la ciudad. Durante la década de los 90, se realizan los primeros escritos sobre las urbanizaciones cerradas, como modelos urbanos que manifiestan explícitamente la segregación social y fragmentación urbana. Los primeros documentos que describen la segregación se realizan en Argentina, la ciudad de Buenos Aires es una de las primeras urbes estudiadas sobre el fenómeno, sobresaliendo las investigaciones de Svampa (2001), quien planteó la ciudad como un campo de crecimiento del proceso de segregación espacial expresado en el explosivo aumento de los fraccionamientos cerrados y *countries* privados.

Por su parte la socióloga Teresa Caldeira, en su libro “Ciudad de Muros: crimen, segregación y ciudadanía en Sao Paulo” (2000) expresa que la ciudad de San Paulo es una de las ciudades con la más inequitativa distribución de la riqueza en el mundo, argumenta que los denominados enclaves fortificados, ha tenido como consecuencia un nuevo modelo de segregación espacial que no solo transforma la vida pública, sino que además se consideran como fuente de estatus y diferenciación social.

En seguida, se abordan una serie de debates académicos que dimensionan la importancia del estudio sobre el tema; dentro de estos, sobresale el Seminario Internacional de Segregación en la

Ciudad (Smolka, y otros), organizado por el Instituto Lincoln de Políticas de Suelo –LILP- en el año 2001; otro fue el Coloquio Latinoamérica: Países Abiertos, Ciudades Cerradas (CABRALES BARAJAS, 2002), organizado por el Departamento de Geografía de la Universidad de Guadalajara en 2002, y posteriormente el curso-seminario “Segregación Social del Espacio: nuevos enfoques y patrones emergentes en México y Chile” (CABRALES BARAJAS, 2006), patrocinado por la Universidad Nacional Autónoma de México en 2006.

A partir de las primeras décadas del siglo XXI se han realizado importantes investigaciones al respecto de la segregación urbana, entre sus aportes encontramos: i) conceptualizan el fenómeno en la realidad de América Latina, ii) identifican las principales modalidades de segregación y sus dimensiones, iii) explican los patrones tradicionales y el cambio hacia el nuevo modelo; iv) proponen metodologías y nuevas formas de cuantificar la segregación, al igual que escalas de valoración, y v) explican las causas y repercusiones del fenómeno.

Dentro de la perspectiva de la segregación urbana, el enfoque de la Segregación Residencial Socioeconómica (SRS) es el que nos interesa profundizar. En esta línea de pensamiento destacan autores cuyos trabajos proponen un conjunto de variables para explicar el fenómeno. Al respecto, destaca el análisis realizado por Jaramillo (2009) a través del estudio de las relaciones entre el uso y valor del suelo y su relación con la población que lo habita; al igual que las formas de acceso al suelo urbano por parte de la sociedad (ABRAMO, 2003). Existe otros trabajos que se centran en establecer el vínculo entre los trabajadores menos calificados en el mercado de trabajo y la creciente concentración de estos en barrios con alta densidad de pobreza (KATZMAN Y RETAMOSO 2005).

Existen otros trabajos que ven la SRS en una realidad en particular, son los realizados en las zonas metropolitanas de Santiago de Chile por Arriagada y Rodríguez Vignoli (2003) y Sabatini (2006); en las ciudades de Mexico, Guadalajara y Monterrey con los estudios puntuales y progresivos de Ruvalcaba y Schteingart (2012) y González Arellano (2011) y la ciudad de Buenos Aires por Rodríguez Merkel (2014). Los estudios no solo abordan las grandes áreas metropolitanas, sino que se extienden a las ciudades medias, como la ciudad de Córdoba en Argentina, con los estudios de Molinatti (2013), Marengo y Elorza (2014); en ciudades turísticas como Puerto Vallarta con los trabajos de Baños Francia (2009) y Pérez Campuzano (2010), y otros abarcan países enteros como el caso de Argentina con los trabajos de Groisman (2009).

Después de este breve recorrido sobre los trabajos que analizan la SRS, se proponen tres esquemas que muestran una síntesis sobre las aportaciones realizadas por diversos autores al tema. Para comenzar el esquema 1, expone de forma sintetizada el avance de los estudios sobre el SRS en América Latina y establecer un breve Estado del Arte. Posteriormente, se añaden dos esquemas más, cuyo fin es mostrar algunas de las investigaciones sobre el tema en América Latina (esquema 2) y particularmente en México (esquema 3).

La representación se realiza a manera de línea de tiempo y abarca desde el comienzo del siglo XX a la actualidad. Esta herramienta permite una rápida visualización que evidencia las aportaciones realizadas y permite marcar la evolución de los estudios sobre la segregación desde diversas perspectivas, para comprender de manera rápida y concreta las aportaciones más recientes al fenómeno. Cada esquema muestra los trabajos clasificados en dos niveles, en la parte superior se colocaron aquellos estudios que principalmente presentan aportaciones teórico-conceptuales al tema de la segregación; en la parte inferior se localizan los estudios con aportaciones y aplicaciones metodológicas.

En la actualidad los estudios sobre la SRS tienden a analizar las diversas dimensiones del fenómeno y no solo se abordan a través de un enfoque cuantitativo, sino también se adentran en los aspectos cualitativos. Al respecto autores como Saraví (2008) señalan la imperiosa necesidad de considerar tanto las dimensiones “objetiva” (cuantitativa) y “subjetiva” (cualitativa) en el estudio sobre la segregación urbana, para esclarecer aspectos como los estigmas territoriales que presentan hoy en día las ciudades de América Latina. Para destacar esta cualidad, en cada una de las líneas del tiempo se especifica el tipo de investigación, señalando si es de tipo cualitativo o mixto. Por último, se agregan algunas tablas en un anexo al final del documento, referidas a la bibliografía considerada para la elaboración de cada línea del tiempo.

Esquema 1. Síntesis del Estado del Arte sobre la SRS en América Latina

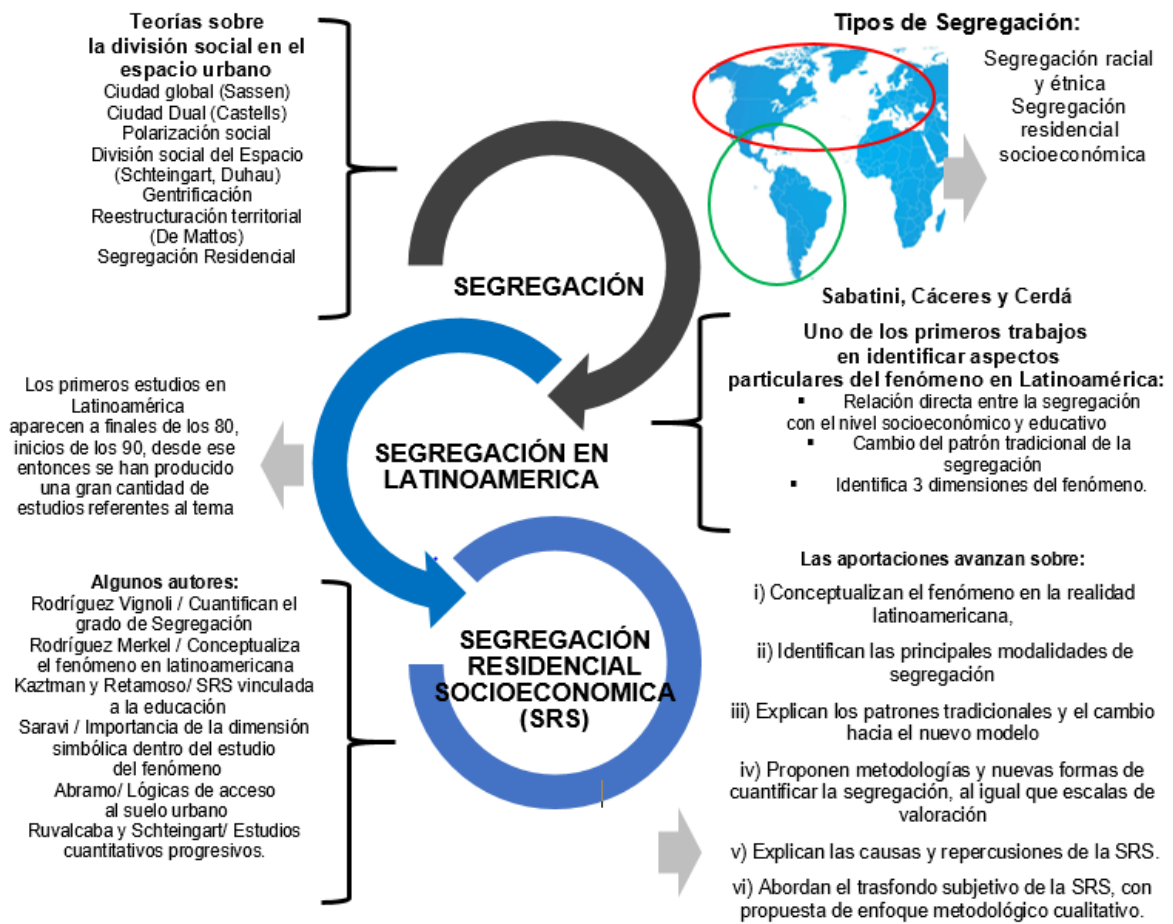

Esquema 2. Línea de tiempo que aborda algunos de los estudios realizados sobre la SRS en América Latina desde principios del siglo XX

Caldeira	Prevot Schapira	Abramo	Roitman	Swampa						Duhau	Molinatti	López Morales				
Sau Paulo de las ciudad más segregadas de América Latina, consecuencia un nuevo modelo de segregación que transforma la vida pública, confiere símbolos de estatus y de diferenciación social.	Toma como ejemplo Buenos Aires, realiza el análisis de la fragmentación urbana y sus múltiples modelos de difusión como los FC.	Acceso al suelo urbano: i) la lógica del Estado, la sociedad empodera al gobierno para garantizar bienestar social, ii) La lógica del mercado, adquisición de suelo urbano a través de las capacidades socioeconómicas, iii) la lógica de la necesidad, los menos favorecidos se ubican en esta lógica.	Analiza las consecuencias de los fraccionamientos cerrados como modelos urbanos que producen segregación socio espacial y fragmentación urbana.	Consecuencias sociológicas de las urbanizaciones cerradas. Este tipo de modelo urbano dinamiza las diferencias sociales entre ganadores y perdedores.						Diferencia conceptual entre división social del espacio residencial (DSER) y segregación urbana, además de analizar escalas, grados y efectos de la DSER	Analiza los efectos negativos de la SRS sobre la reproducción adolescente, determinar los riesgos de ser madre en la adolescencia según el nivel de segregación.	Análisis del mecanismo inmobiliario en Chile, los altos precios del suelo y un rol empresarial de organismos públicos en conjunto con inversionistas privados				
Prevot Schapira	Katman		Sabatini	Saravi	Tecco y Fernández	Tecco y Váidez	Brain y Sabatini	Sabatini y Brain	Marcos	Ruiz Table y López	Linares	Rodríguez Merkel	Matossian	Marengo y Elorza		
Fragmentación urbana 5 dimensiones: dispersión; segmentación y privatización de servicios; focalización de recursos; dualización estructuras socioespaciales y SR.	Análisis los pobres urbanos. Explica la segregación de este estrato en el aspecto laboral, educativo y residencial.		Estudio teórico sobre la segregación (enfocao en precisar el enfoque, tendencias, características e impactos de fenómeno) en América Latina	Estudios sobre los enclaves de pobreza de Argentina, vinculados al Espacio público. Análisis etnográfico sobre los jóvenes y el espacio público en zonas marginadas.	Efectos de la segregación en los programas de viviendas sociales en la Ciudad de Córdoba.	Estudio sobre la SRS en la ciudad de Córdoba, Argentina, analiza los efectos negativos y sugieren políticas que atenuar los efectos negativos.	Resaltan la importancia de disminuir la segregación en América Latina, con propuestas desde la política pública, exponen mitos y características de la segregación.	Los autores realizan reflexiones sobre la segregación, refutando los mitos que acompañan al fenómeno, además de establecer 5 características de la segregación.	El artículo presenta herramientas conceptuales y metodológicas para el abordaje de la distribución espacial de la población desde la perspectiva socio-demográfica.	Analiza los problemas metodológicos y conceptuales de los actuales estudios sobre la segregación en Latinoamérica y realiza una crítica encaminada a resolverlos.	Analiza la asociación entre la segregación socioespacial y las consecuencias socio habitacionales en las ciudades de Olavarría, Pergamino y Tandil (Argentina) de 1990 al 2001.	Define la SRS e implicaciones, estableciendo que existe un grupo que es segregado y un grupo segregador, dejando a un lado la autosegregación.	Trabajo sobre la ciudad de Bariloche, Arg. Estudio sobre la segregación y los flujos migratorios y las distancias simbólicas entre la ciudad y la ciudad turística	Analiza el rol del Estado en la producción y reproducción de la SR, a través de la implementación de políticas públicas habitacionales. La SR en Córdoba en el periodo 1991-2008 y la incidencia de los programas de vivienda social.		
2000	2001	2002	2003	2004	2005	2006	2007	2008	2009	2010	2011	2012	2013	2014	2015	2016
Apertaciones conceptuales y teoricas																
LINEA DEL TIEMPO SOBRE ESTUDIOS DE SEGREGACION RESIDENCIAL SOCIECONOMICA EN AMERICA LATINA																
Apertaciones metodológicas o aplicación de metodología																
	Sabatini, Cáceres y Cerda	Katman y Wormald	Rodríguez y Arriagada	Rodríguez y Arriagada	Katman, Retamoso	Katman, Retamoso	Katman, Retamoso	Rodríguez Vignoli	Flores, Sabatini	Aliagana y Alvarez	Groisman	Rodríguez Merkel	Molinatti	Marango, Elorza	Rodríguez Merkel	Agostini*
	Estudio de las ciudades chilenas de Santiago, Valparaíso y Concepción. Se toma el ingreso al hogar como variable directa con el fenómeno de la segregación. Representa el primer estudio serio en nivel América Latina sobre la segregación, analizando los efectos negativos de fenómeno.	Estudio sobre el área metropolitana de Buenos Aires, Santiago, Ciudad de México y Montevideo, sobre el impacto de la actividad laboral en el mejoramiento familiar y social.	Cuantifica la SRS en las ZM de México, Santiago y Lima. Basados en 3 variables socioeconómicas: i) necesidades básicas insatisfechas, ii) hacinamiento y iii) educación del jefe de familia.	Referencias empíricas sobre la SRS, aportación metodológica sobre el análisis para cuantificar las consecuencias del fenómeno y revisión sobre las políticas contra la SRS a nivel internacional.	Estudio en Montevideo, analiza el fenómeno de la segregación en relación con el empleo. La vulnerabilidad de los trabajadores menos calificados, hacia la polarización social	Analiza las acciones asumidas por el Gobierno para disminuir la Segregación educativa. Estudio realizado en la ciudad de Montevideo, durante 1996-2004	Estudio en Montevideo, analiza los efectos de la segregación en relación con las diferencias de aprendizaje de los niños en edad escolar y las respuestas del sistema educativo	Expone la relación entre la segregación y la movilidad diaria intraurbana. Análisis en las ciudades de México, Santiago, Sao Paulo y Rio de Janeiro, con datos del censo del 2000	Analiza el aspecto laboral de los jefes de familia en áreas con diferente nivel de segregación de las ciudades de Talca, Concepción y Santiago, relación con la actividad laboral y las implicaciones de vivir en áreas segregadas.	Estudia la segregación residencial en Bogotá de los 50 al 2000, comparando índices, puntos críticos de la desigualdad socio-espacial y definir la segregación negativa en las áreas pobres de la ciudad.	Analiza la evolución de la SR en Buenos Aires, explora la relación entre ésta y la educación en el periodo de 1991-2001, para finalmente ligar la segregación con el nivel educativo.	Estudio que cuantifica la segregación existente en Argentina del periodo de 1991-2001, en base al uso de zonas censales	Análisis de la ciudad de Córdoba, Argentina. Define aspectos de concentración espacial y homogeneidad social. Estudio cuantitativo con orientación hacia políticas urbanas y de vivienda.	Estudio que identifica el grado de mixtura socioeconómica de la ciudad de Córdoba, Argentina en el periodo de 2001-2008, propuesta de orientación hacia políticas urbanas y de vivienda.	Analiza la evolución de las desigualdades socioeconómicas en la Ciudad de Buenos Aires en los periodos de 1990-2010. Marco teórico que vincula a la SRS con la renta del suelo	Estudio que combina datos de encuestas con información censal, a fin de estimar ingresos de hogares y estilos de vida en la ciudad de Santiago de Chile de 1992-2002
	Rodríguez Vignoli*		Duhau	Marengo	Groisman y Suárez	Paul Peters	Rodríguez Merkel	Garin, Salvo y Bravo	Groisman y Suárez	Pérrén		Molinatti	Orellana y Osorio	Elorza	Molinatti	
	Estudio sobre la SRS en la ciudad de Santiago de Chile. Realiza una propuesta metodológica para medir la segregación en las ciudades latinoamericanas.		Vincula la división social del espacio a escala metropolitana y la movilidad residencial intrametropolitana en la ZMCM durante el periodo 1995-2000.	Analiza los efectos que se derivan de los nuevos desarrollos del mercado habitacional, durante la última década del Siglo XX, en la ciudad de Córdoba, Argentina	Analiza la SRS en Buenos Aires (1991-2001). Su relación con la educación y la influencia de la polarización social sobre el rendimiento educativo de niños y adolescentes.	Estudio sobre Lima y Santiago, el aumento de la segregación desde la toma de decisiones políticas, planificación, producción de vivienda y movilidad	Mide la SRS (desigualdad, exposición, concentración y clustering) priorizando la distribución espacial de los grupos de menor nivel socioeconómico de 1991-2001	Analiza la distribución espacial de los jefes de hogar con educación superior, la evolución de la SR en 1992-2002, el efecto de las políticas de vivienda en Temuco (Chile).	Vincula a la SR con la inserción laboral. Demuestra que el trabajador residente de áreas segregadas tiene menos posibilidades de obtener un empleo de calidad en los distritos bonaerenses.	Analiza la SRS en la ciudad de Neuquén, la diferenciación socio espacial a partir de dos dimensiones: la desigualdad y el clustering con información del Censo de 1991.		Analiza el impacto que tiene la Segregación en la inserción de los individuos en el mercado laboral, desde la década de los 80 hasta la actualidad en la ciudad de Córdoba, Argentina	Estudio cualitativo sobre la ciudad de Cuenca, Ecuador, utilizando información censal del 2010. Es estudios se basa en indicadores de condiciones de vida (ICV).	Se analiza la incidencia de las políticas públicas de vivienda social en la dinámica de la SRS durante el periodo 2001-2008 en la ciudad de Córdoba, Argentina	Analiza los efectos del programa "Mi casa, mi vida" en la ciudad de Córdoba, Argentina, en base a las características socioeconómicas de los habitantes	
	Swampa											Sabatini y Wormald	Gasparini			
	Expone el campo de crecimiento del proceso de segregación espacial por el aumento de los fraccionamientos cerrados y countries privados. Analizando el caso de la ciudad de Buenos Aires						Artículo que presentan un análisis cualitativo		Artículo que presentan un análisis mixto			SR: Segregación residencial SRS: Segregación residencial socioeconómica FC: Fraccionamientos cerrados	oportunidades de superar la pobreza, además de analizar la cohesión del grupo, la reproducción de estigmas, la discriminación social y el gusto al interior de estos barrios.	Discusiones conceptuales sobre la pobreza y la desigualdad desde diversas países de América Latina y provee un conjunto de herramientas analíticas.		

Fuente: Elaboración propia, con base en la revisión bibliográfica

Esquema 3. Línea de tiempo que aborda algunos de los estudios realizados sobre la SRS en México desde principios del siglo XXI

2000		2001		2004		2005		2006		2007		2008		2009		2010		2011		2012		2013		2017	
Aportaciones conceptuales y teoricas																									
LINEA DEL TIEMPO SOBRE ESTUDIOS DE SEGREGACIÓN RESIDENCIAL SOCIECONOMICA EN MÉXICO																									
Aportaciones metodológicas o aplicación de metodología																									
Ruvalcaba y Schteingart	Schteingart	Aeves, De la Torre, Safa	Carmen Venegas	Alegria	González Arellano	Saraví	Baños	Schteingart	Gonzalez Arellano	Zamorano	Sánchez Peña	Fuentes y Flores	Dominguez Aguilar												
Análisis de la evolución de la diferenciación socio-espacial en la ZMCM. Estudio cuantitativo a Nivel de Aged, técnica de análisis factorial.	Estudios sobre la división social del espacio en la ciudad de México de 1990-2000. Estudio cuantitativo con información censal de Aged, técnica de análisis factorial.	Artículo sobre el desarrollo urbano y social de la ciudad de Guadalajara. Desde el inicio del proceso de reestructuración económica y la formación de una ciudad con múltiples fragmentos urbanos y sociales.	Estudios sobre los niveles de población mas segregados de la ciudad de Guadalajara en los años de 1990-2005	Análisis de fenómeno en la ciudad fronteriza de Tijuana. Datos censales del 1990 a nivel de aged. El autor establece dos segregaciones una por localización y otra por diferenciación.	Estudio que caracteriza la estructura residencial del AMM e identificar las principales transformaciones socioespaciales durante la década de los 90 al 2000. Utilización de ecología factorial	El autor habla de la necesidad abrupta de las dimensiones objetivas y simbólica en los estudios sobre segregación urbana. Estudio para la ciudad de México sobre estigmas Territoriales.	Estudios sobre la segregación existente en la ciudad turística de Puerto Vallarta, cuantificando el fenómeno en periodo del 2001-2007, se realiza una propuesta de mitigación	Trabajo sobre la división social del espacio y la ubicación de los diferentes grupos sociales en la ZMCM. Método de análisis cuantitativo, trabajo con base a Censos	Estudio sobre la diferenciación socio residencial en las ciudades de Monterrey, Puebla y Mérida en un corte temporal que va desde 1990-2000	Analiza la relación entre el envejecimiento y la vida urbana, tomando la segregación socio-espacial como eje de análisis. Este trabajo evidencia las formas de acceso a la ciudad de las personas mayores.	Evolución de la SRS en 4 zonas metropolitanas: ZM/IM, ZMS, ZMM y ZMP-T de 1990-2005. 3 Indicadores: arreglos residenciales y estructura por edad, posición socioeconómica y condiciones de la vivienda.	Comparación de índices de segregación con índices de accesibilidad al espacio laboral en Ciudad Juárez, Chihuahua del 2000-2004. Estudio a nivel de Aged, utilizando el software Geoba.	Análisis las dimensiones espaciales de la SR en Mérida, investigación de carácter mixto y propuesta de construcción del modelo cartográfico del patrón tradicional de segregación.												
			González Hernandez	Fuentes y Cervera	Vilalta	Ariza y Solis	Pérez Campuzano	Aguilar y Mateos	Peter Ward	Sánchez Peña	Alvizo Carranza														
SR: Segregación residencial SRS: Segregación residencial socioeconómica FC: Fraccionamientos cerrados			El artículo explica la relación entre la segmentación del mercado del trabajo y la SRS. Estudio cuantitativo con información censal (2000) para la zona conurbada de Zacatecas	Analizan el mercado del suelo y las implicaciones en la segregación residencial socioeconómicas, construyendo índices de déficit de infraestructura, estudio a nivel de Aged, desde 1990-2000	El artículo: 1) cuantifica la concentración geográfica de la marginación y los niveles de SRS en la Ciudad de México; 2) la existencia de un proceso de difusión de la marginación; y 3) mide la marginación en los cambios poblacionales de la ciudad.	Análisis las tres más importantes metrópolis del país (México, Guadalajara y Monterrey), el presente trabajo se centra en la SRS como manifestación de la desigualdad social durante 1990-2000	Estudio sobre la ZMCM, utilizando inf. censo 2005 a nivel de Aged. Aplicación de Índice de Moran, el indicador local de Asociación espacial (LISA), variables relacionadas al ingreso, estudios y características de la vivienda	Análisis sobre diferenciación socio demográfico del espacio urbano de la ZMCD, a través de nivel socioeconómico o estilos de vida, a nivel de manzana. Los autores identifican 6 tipos de clúster	Discute sobre la escaza de análisis de la segregación urbana y los procesos de producción informal de vivienda como patrón segregador, tomando como estudio de caso la Ciudad de México.	Examina el nivel y cambio en la SRS en 2 dimensiones: ingreso del hogar (1990-2000) y educación del jefe del hogar (1990-2005). Utiliza el del índice de Theil (H), para identificar el aumento y cuales estratos son los que sufrieron mayores variaciones.	Análisis histórico sobre la segregación presente en la colonia obrera desde su fundación hasta la actualidad, de la Ciudad de Guadalajara.														
									Pérez Campuzano	Aparicio	González Gómez														
									Estudios sobre la ciudad turística de Puerto Vallarta. Análisis sobre los cambios en la segregación espacial con datos censales de 1990 y 2005	Estudios sobre las características de la segregación socio-espacial en la ciudad de Monterrey desde la fundación de la ciudad hasta el 2011. El análisis se divide en 4 temporalidades. Análisis en base a cartografía, reseñas históricas, etc.	El artículo aborda el proceso de SR de Querétaro, expresando que el fenómeno es dirigido por los agentes inmobiliarios y la autosegregación de las clases más altas.														

Fuente: Elaboración propia, con base en la revisión bibliográfica

4 LA SEGREGACIÓN RESIDENCIAL SOCIOECONÓMICA EN AMÉRICA LATINA

Si bien, la segregación étnica y racial ha sido la forma más reconocida y estudiada del fenómeno a nivel mundial, la segregación por cuestiones socioeconómica es la forma más extendida en América Latina (SABATINI, 2006). Donde el motivo principal de segregación es el factor económico y se denomina Segregación Residencial Socioeconómica (SRS), en este enfoque los aspectos étnicos, religiosos, culturales, entre otros, toman un papel secundario para dar prioridad al factor económico en lo que respecta al poder adquisitivo de las personas o familias.

Este factor es vital para el análisis y la comprensión de los actuales procesos de discriminación, desigualdad, segregación y distribución residencial de la población en las ciudades de América Latina, en ese sentido Rodríguez Merkel conceptualiza la SRS, como:

el proceso mediante el cual los grupos sociales de mayor poder restringen, condicionan o limitan –a través de distintos mecanismos, y de manera no siempre consciente e intencional- las oportunidades de acceso al suelo urbano a los grupos de menor poder, resultando en su distribución desigual u otras formas de separación en el espacio físico de la ciudad (2014 pág. 11).

De manera que la SRS la podemos entender, ante todo, como una cuestión de poder económico, destacando el acceso que esta condición brinda a las distintas esferas de la vida social, política, cultural y económica en una ciudad. En términos espaciales lo anterior se traduce en la organización social de acuerdo con el poder y las capacidades económicas. Así, entre mayor sea el poder económico con que se cuente, mayor capacidad de “organizar” el espacio se tendrá.

➤ **Características del fenómeno**

Diversos investigadores del fenómeno en América Latina (SABATINI, 2006; ARRIAGADA, RODRÍGUEZ VIGNOLI, 2004) evidencian tres dimensiones de la segregación:

- El grado de concentración espacial de los grupos sociales en zonas específicas de la ciudad.

- La homogeneidad social de las distintas áreas de las ciudades, o dicho de otra manera la proximidad física entre los espacios residenciales de los diferentes grupos sociales.
- El prestigio o desprestigio social, o estigma, de las distintas áreas o barrios de la ciudad.

La primera es una dimensión objetiva y voluntaria, potencialmente positiva para la construcción y preservación de identidades, capital social y externalidades de vecindad (SABATINI, 2006). Por su parte la segunda dimensión tiene una connotación de carácter negativo, además de ser involuntaria y excluyente, ocasionando procesos de descomposición y exclusión social en los barrios pobres (KAZTMAN, 2001). Estas dos, a decir de Rodríguez Vignoli, son dimensiones objetivas y cuantificables, que nos permiten construir indicadores de segregación residencial (2001).

Mientras que la tercera dimensión aborda aspectos de carácter subjetivos, intenta determinar el grado de “prestigio” de los barrios que componen la ciudad y la formación de estigmas territoriales asignados por la población a algunos de los vecindarios, esta dimensión llega a tornarse negativa en el caso de estigmatización de los barrios pobres (SARAVÍ, 2008).

Por consiguiente, se tiene que la segregación:

- Es un fenómeno, no un problema, por lo tanto, es un proceso, no una situación.
- Forma parte de la realidad social y por ello el espacio adquiere significado y juega distintos roles en los procesos sociales.
- Contribuye a formar identidades sociales, determinando el acceso diferenciado de la población y constituye o da lugar a “estilos de vida”.

Bajo este escenario la segregación es un fenómeno de múltiples facetas, primeramente, actúa en el lugar de residencia –se busca compartir vecindario solo con grupos socioeconómicos similares al nuestro-, posteriormente se extiende en el ámbito territorial donde la sociedad realiza sus actividades cotidianas – como trabajo, estudio, recreación, entre muchas otras, se busca interactuar con personas semejantes en cuanto al nivel socio económico (educación, profesión, capacidad adquisitiva) y finalmente en el espacio interactivo –relacionándonos solo con aquellos que consideramos iguales a nosotros en estatus social y económico-, siendo las relaciones que establecen las redes sociales en la ciudad. Por lo tanto, es importante esclarecer las repercusiones

tanto positivas como negativas del fenómeno, para llegar a un conocimiento pleno de la segregación.

➤ Causas

El estudio de la segregación con base en aspectos socioeconómicos ha tenido un gran auge en las últimas décadas en los países de América Latina. El fenómeno de la segregación no es nuevo para estas latitudes, sin embargo, los procesos de reestructuración económica y laboral dieron lugar a una nueva dimensión del fenómeno que conlleva a establecer una clara segmentación del espacio urbano a partir de las capacidades económicas de los habitantes. De Mattos (2006, pág. 2) considera que actualmente estamos viviendo una “nueva etapa de modernización capitalista; (que ha traído) una verdadera metamorfosis que comenzó a afectar (a la ciudad) tanto a su organización y funcionamiento, como a su morfología” (2006 pág. 2).

El resultado son ciudades divididas, duales, fragmentadas, polarizadas o que asemejan archipiélagos de islas (CASTELLS, 1999; BORSDORF, 2003; JANOSHCKA, 2002). A continuación, con base en las aportaciones de diversos investigadores, se abordan en síntesis algunos de los aspectos más sobresalientes del fenómeno:

A principios de los años ochenta, los países latinoamericanos sufrieron una transformación en el modelo económico impulsado por la aplicación de una estrategia macroeconómica de liberalización de los mercados. “El cambio a un nuevo paradigma económico, basado en el neoliberalismo (...) La retirada del Estado, la privatización y la desregulación permitieron a los inversores, planificadores y ciudadanos, mayores libertades” (BORSDORF, 2003 pág. 1). Este nuevo esquema económico y político, acelera los procesos de producción y consecuentemente los fenómenos urbanos y sociales que ocurren en las ciudades.

Por otro lado, las transformaciones del mercado laboral, unidas a los procesos de globalización y el crecimiento de las desigualdades sociales fundamentaron el desarrollo de la teoría de la ciudad dual, que propone la formación de sociedades y ciudades duales durante la última década del siglo XX y principios del XXI (CASTELLS, 1999). Al respecto, De Mattos (2002) debate el concepto de Ciudad Dual, como un modelo de diferenciación socioespacial de núcleos urbanos sujetos a la polarización creciente entre los integrados y los excluidos; poniendo en crisis la tradicional

división social heredada de la etapa del estado de bienestar y caracterizada por el imperio de la clase media con leves variaciones hacia arriba y hacia abajo.

En ese sentido, se establece que la evolución del mercado laboral reduce la proporción de ocupaciones protegidas y estables, aumentando las disparidades de ingreso entre trabajadores de alta y de baja calificación, y se intensifican los problemas de desempleo y subempleo, que afectan en particular a estos últimos. Al respecto Saskia Sassen (2000) señala que este cambio es necesario para el nuevo orden tardío capitalista, donde los trabajos de bajo nivel salarial son claves para el crecimiento económico, ello convierte al declive social en algo complementario al desarrollo, y no como un indicativo de decadencia.

Diversos investigadores del tema en América Latina concuerdan en la que SRS es un fenómeno social en aumento, a causa de la combinación de:

- Los cambios estructurales operados a escala mundial desde los años ochenta (globalización, desregulación, libre comercio de mercados), que han tendido a beneficiar a algunos segmentos de la población y a perjudicar a otros, con el consiguiente aumento en las disparidades socioeconómicas (DE MATTOS, 2002)
- La liberalización de los mercados de tierras, que encarecieron el acceso al suelo y que permitieron una correspondencia más estrecha entre el valor del suelo y el nivel socioeconómico de la población que lo ocupa (JARAMILLO, 2009).
- Las crecientes condiciones de inseguridad en las ciudades y por consiguiente la búsqueda de lugares protegidos por parte de los grupos con mayores recursos (CABRALES BARAJAS; CANOSA ZAMORA, 2001).
- El común denominador social que considera a las áreas habitacionales privadas y exclusivas como los mejores espacios para vivir y por consiguiente el lugar de los grupos socialmente privilegiados (JANOSHCKA, 2002).

➤ **Consecuencias**

Se puede establecer que las relaciones entre sociedad, espacio y poder adquisitivo han dado lugar a altos niveles de segregación y desigualdad en las ciudades de América Latina. Esto implica que los distintos estratos socioeconómicos tienden a compartir el vecindario sólo con personas del mismo estatus o nivel, lo cual, a su vez, genera repercusiones en varios sentidos, a continuación, se señalan algunos de los efectos resultantes:

- La segregación, aislamiento y casi confinación de los estratos socioeconómicos bajos. Limitando las oportunidades de mejorar su calidad de vida al estrechan sus horizontes de posibilidades. Destacan los problemas de accesibilidad y la carencia de servicios y equipamientos urbanos de calidad en sus lugares de residencia (KATZMAN Y RETAMOSO 2005).
- Se refuerza el pensamiento de vivir entre iguales, incentivando la estigmatización social. Los segmentos de mayores ingresos se aíslan y establecen procesos de socialización entre ellos de acuerdo con su estatus o nivel socioeconómico (RODRÍGUEZ MERKEL, 2014).
- Se revitaliza la utilización de mecanismos territoriales (muros, rejas, casetas de vigilancia) que refuerzan el aspecto segregador (CABRALES BARAJAS; CANOSA ZAMORA, 2001).
- Se incrementa el deterioro de la vida comunitaria y la capacidad de acción colectiva, asociándose con el aumento de la malignidad de la segregación, violencia y desconfianza (SABATINI, 2006).
- Se refuerzan procesos de gentrificación que conllevan al desplazamiento de población marginal de las áreas degradadas, que son sustituidas por personas de mayor nivel socioeconómico revalorizando los espacios (SALINA ARREORTUA, 2013).
- Se dinamiza la estratificación del espacio público, que generan nuevos esquemas de interacción urbana a través del montaje de espacios fragmentados (MUXI, 2006).

5 LA SRS Y SU RELACIÓN CON LA DESIGUALDAD ECONÓMICA EN MÉXICO

El conjunto de argumentos hasta ahora presentados sobre la SRS, nos llevan a formular las siguientes interrogantes: ¿Cuál es la percepción de la población mexicana con respecto al fenómeno de la segregación? y, ¿cómo convivimos con ella socialmente? A lo largo del documento se muestra a la segregación, como un proceso complejo de múltiples dimensiones, conexiones, consecuencias e impactos, que involucra no solo a los estratos inferiores o superiores de la escala socioeconómica, sino que involucra a toda la sociedad, donde la segregación se inserta, de distintas formas, en procesos de diferenciación, desigualdad y/o exclusión.

Con el fin de ejemplificar las conexiones entre los conceptos mencionados con la SRS se retoma la Encuesta Nacional sobre Discriminación; a continuación, se muestran algunos de los resultados obtenidos de las dos versiones realizadas hasta ahora: 2005 y 2010 por la CONAPRED³. Los aspectos por considerar son: i) el sentir de los mexicanos sobre la segregación, ii) la desigual distribución de la riqueza y iii) la exclusión de algunos grupos socioeconómicos. Según los datos arrojados, la población mexicana percibe que sus derechos han sido limitados o no respetados en su mayoría por carecer de dinero, con ello se profundizar el sentimiento de ser diferentes y de pertenecer a un grupo social excluido (ver gráfico 1).

Gráfico 1. Apreciación de la población mexicana sobre las causas por las cuales sus derechos se han visto limitados o no respetados

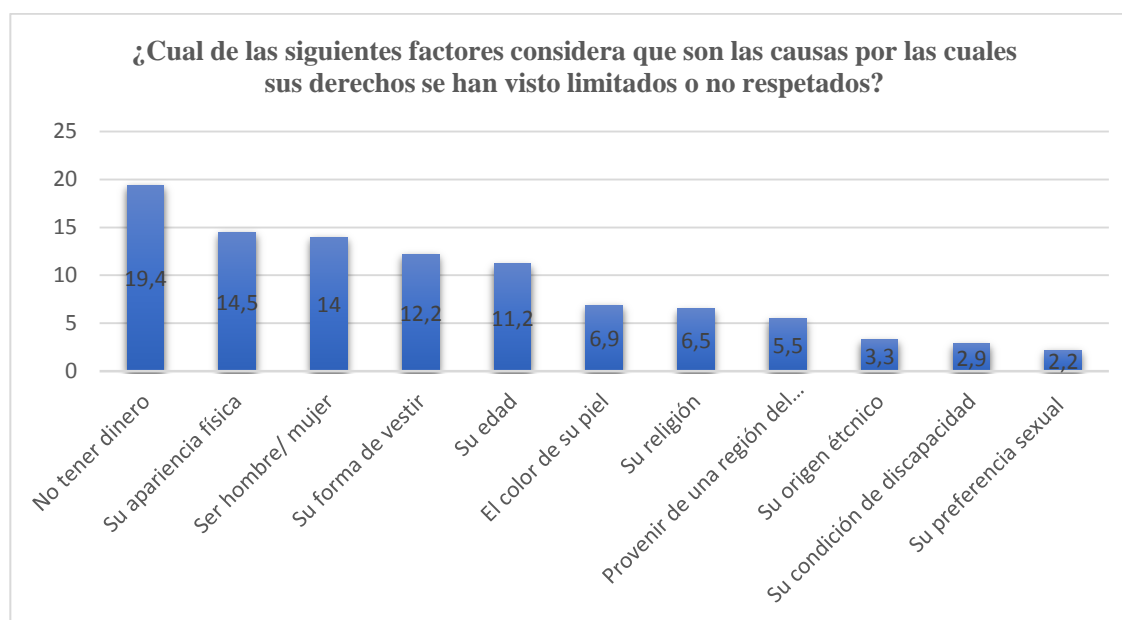

Fuente: Información obtenida de la Encuesta Nacional sobre Discriminación (CONAPRED, 2005)

Para el año 2010 los datos proporcionados por la misma encuesta muestran que la percepción sobre las disparidades socioeconómicas lejos de disminuir se incrementa (ver gráfica 2). Duhau señala que “la división social del espacio tiene como componente fundamental la característica de ser la expresión espacial de la estructura de clases o de la estratificación social” (2003 pág. 179). Esa relación jerárquica es intuita por la sociedad mexicana, siendo consciente de las divisiones que crea la riqueza.

³ Órgano de Estado Mexicano, creado por la Ley Federal para Prevenir y Eliminar la Discriminación, aprobada el 29 de abril de 2003. El Consejo es la institución rectora para promover políticas y medidas tendientes a contribuir al desarrollo cultural y social y avanzar en la inclusión social y garantizar el derecho a la igualdad.

De acuerdo con información obtenida por CONAPRED (2010) seis de cada diez personas en nuestro país consideran que la riqueza es el factor que más divide a la sociedad; este pensamiento queda aún más evidente para los estratos socioeconómicos Medio alto/Alto, al igual que para el estrato Muy bajo, con los porcentajes del 63.9% y 60.5% respectivamente (ver gráfico 3). De manera que el factor económico juega un papel sustancial en la segregación y a su vez la segregación juega un papel decisivo en la formación de una estructura espacial y social desigual y fragmentada en las ciudades de México. Las clases dominantes condicionan a las clases sociales menos favorecidas el acceso a mejores áreas de residencia (BORSODORF, 2003), por consiguiente los grupos sociales de menor poder adquisitivo tienen limitaciones para acceder al suelo urbano, así como disminuye las oportunidades de acceder a vivienda, educación, salud, servicios e infraestructura básica de calidad.

Gráfico 2. Percepción sobre los factores que dividen a las personas que viven en un mismo lugar, según la

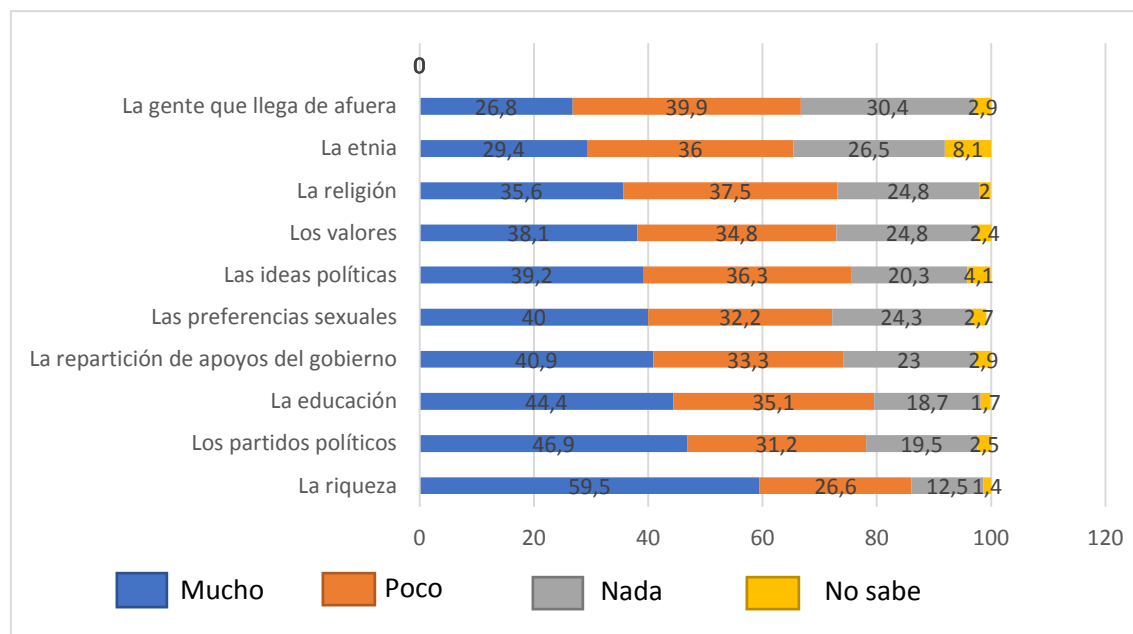

población mexicana

Fuente: Información obtenida de la Encuesta Nacional sobre Discriminación en México (CONAPRED, 2010)

La sociedad mexicana se caracteriza por una profunda desigualdad en las condiciones de vida de la población, la cual se expresa en múltiples y diversos indicadores: ingreso económico, nivel de educación, tipo de actividad económica, acceso a servicios de salud, seguridad social, entre

otros (RUVALCABA; SCHTEINGART, 2012). México presenta la irritante paradoja de contar con personas que se ubican entre las más ricas del mundo, al mismo tiempo que cerca de la mitad de su población vive en condiciones de pobreza, esto ha llevado a hablar de una clara polarización de la estructura social entre una ciudadanía de primera y de tercera clase (SARAVÍ, 2008).

Finalmente, en la gráfica 4 se muestran si los mexicanos consideran los ingresos percibidos como suficientes o no para cubrir las necesidades básicas; donde el 56.8% de los encuestados considera que no, 20% considera que más o menos son suficientes, 3.7% manifiesta no tener ingresos y solo el 19.3% sostiene que son suficientes sus ingresos (ver gráfica 4).

Grafico 3. Percepción sobre si la riqueza es la que provoca más divisiones entre población por nivel socioeconómico

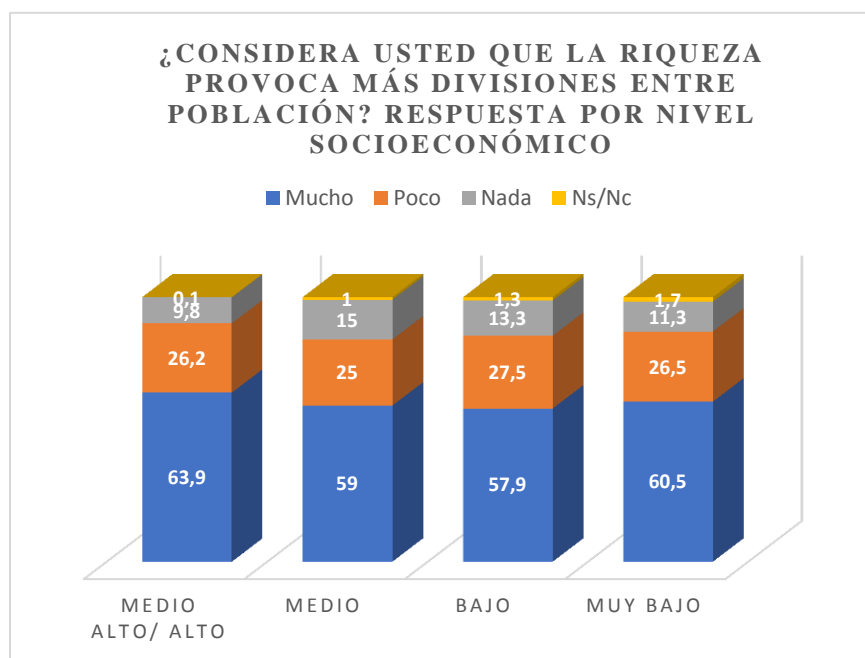

Fuente: Información obtenida de la Encuesta Nacional sobre Discriminación en México (CONAPRED, 2010)

Los resultados indican que la mayoría de la población en México determina que sus ingresos no son suficientes para satisfacer sus necesidades, por lo tanto su situación económica y social se ve reforzada y agudizada con el paso del tiempo. Dando como resultado el empobrecimiento del capital humano en el aspecto educativo, económico y social; lo anterior conlleva a que en los hogares en esta situación se mantenga o aumente esa condición de marginalidad, estableciendo un círculo vicioso de pobreza y marginación (SARAVÍ, 2008), por lo tanto se tiene que la dimensión de pobreza potencia la dimensión funcional de dicha condición social.

Grafico 4. Percepción de la población en general sobre si sus ingresos son suficientes



Fuente: Información obtenida de la Encuesta Nacional sobre Discriminación en México (CONAPRED, 2010)

6 REFLEXIONES FINALES

La división del espacio por nivel socioeconómico es decisiva en la formación de comunidades segregadas en México. Por ello es importante señalar el avance obtenido en la investigación de este tema; en la actualidad son numerosos los estudios que tratan de profundizar en el conocimiento del fenómeno de la SRS y sus implicaciones. Siendo fundamental seguir realizando este tipo de estudios para obtener una lectura clara y precisa del fenómeno, así como de las implicaciones específicas, los factores espaciales y sociales que potencializan la segregación y de esta manera conocer la realidad urbana.

El artículo presenta una síntesis sobre la evolución de los estudios sobre la SRS en América Latina a través de esquemas en forma de línea del tiempo, de la cual podemos sustraer los siguientes apuntes; i) a partir de los primeros años del siglo XXI los estudios sobre la segregación son una importante línea de investigación, profundizando en la conceptualización del fenómeno en la realidad latinoamericana, ii) se explican las características, causas y repercusiones del fenómeno, iii) se proponen metodologías de corte cuantitativo y escalas de valoración de la segregación y finalmente, iv) los estudios más actuales tratan de abordar el aspecto subjetivo de la segregación realizando investigaciones de enfoque cualitativo.

Para finalizar, podemos concluir que la segregación es el resultado de la interacción entre las distancias espaciales que unen a iguales y separan a diferentes, y la construcción mental del “otro” y su hábitat; contribuyendo a la des-socialización de la ciudad. Una de las interrogaciones que se

deriva del panorama descrito hasta ahora, es entonces, cómo es posible esta coexistencia en un mismo espacio urbano, la coexistencia no sólo de sectores de población con tantas diferencias, sino también profundamente desiguales. Para David Harvey, la solución es clara, es esencial trabajar hacia la democratización del derecho a la ciudad y a la formación de un gran movimiento social que haga que los desposeídos puedan tomar el control de la ciudad de la que han sido excluidos desde hace tanto tiempo (HARVEY, 2011).

Esta iniciativa, ha tenido un eco importante, en diferentes partes de la esfera mundial. Actualmente, la mayoría de los países, enfrentan un crecimiento constante de la población urbana en situación de crisis; por lo tanto, los debates se multiplican y llaman la atención sobre las consecuencias negativas del proceso social de segregación. Por iniciativa de la ONU algunos países industrializados se reúnen, para discutir al respecto, ejemplo de ello, fue el Foro Social Mundial de Porto Alegre en 2001 que intentó reunir reivindicaciones sobre vivienda y medio ambiente válidas para todo el planeta y redactar la “Carta Mundial por el Derecho a la Ciudad”, basada en los preceptos de solidaridad, libertad, igualdad, dignidad y justicia social. Al igual que Habitat International Coalition (HIC) publicó en 2010 “Ciudades para todos, por el derecho a la ciudad, propuestas y experiencias”, asentado en un enfoque de la vida urbana con raíces en el tejido latinoamericano en particular.

Sin embargo, en el actual contexto de urbanización acelerada y modelo capitalista este derecho permanece por tanto como un elemento idealizado, que forma parte de un mundo ‘digno de los seres humanos’, pero solo reservado para algunos, como subraya David Harvey “es notorio que el derecho a la ciudad está cayendo cada vez más en manos privadas o semiprivadas” (2011 pág. 179). Por lo tanto, el arduo compromiso de formar una sociedad en conjunto donde el derecho a la ciudad prevalezca para todos, sin importar condiciones raciales, étnicas, socioeconómicas, religiosas, de género, entre muchos otros, es incompleto y fragmentado. Por lo tanto, se concluye con las palabras de Duhau que nos invita a fomentar la “sociabilidad urbana” (2003 pág. 179), que remite a “la posibilidad de interacción entre grupos sociales diferentes, hacia la construcción de una ciudad completa de la cual todos formemos parte”.

7 REFERÊNCIAS

ABRAMO, Pedro. **La teoría económica de la favela:** cuatro notas sobre la localización residencial de los pobres y el mercado inmobiliario informal. Ciudad y Territorios: Estudios territoriales, Vol. XXXV, No. 136-137, España, Verano-otoño. Ministro de Fomento. 2003.

AMATO, Peter. El papel de la elite y patrones de asentamiento en la ciudad latinoamericana [Publicación periódica]. - [s.l.] : **Revista Interamericana de Planificación**, núm. 13 y 14. Vol. IV.1970

ARRIAGADA C.; VIGNOLI, Rodríguez. Segregación residencial en áreas metropolitanas de América Latina: magnitud, características, evolución e implicaciones de política. **Serie Población y Desarrollo**, 47. Santiago, Chile, 2003.

BAÑOS FRANCIA, Alfonso. **Segregación Residencial en el Espacio Turístico de Puerto Vallarta**. Guadalajara. Universidad de Guadalajara, 2009.
Bell, Wendell. A probability model for the measurement of ecological segregation. *Social Forces*. p. 357-364, 1954.
BORSODORF, Axel. **Como modelar el desarrollo y la dinamica de la ciudad latinoamerica**. *Eure*, vol. XXIX, No. 86. p 37-49, 2003.

CABRALES BARAJAS, Luis Felipe; CANOSA ZAMORA, Elia. Segregación residencial y fragmentación urbana: los fraccionamientos cerrados en Guadalajara. *Espiral, Estudios sobre estados y sociedad*. Vol. VII, No. 20, p. 223-253, 2001.

CABRALES BARAJAS, Luis Felipe. **Coloquio Latinoamericano: Países abiertos, ciudades cerradas** [Libro]. - Guadalajara : Universidad de Guadalajara – Unesco, 2002.

CABRALES BARAJAS, Luis Felipe. **Segregación social del Espacio: nuevos enfoques y patrones emergentes en México y Chile** [Informe]. - México : UNAM, 2006.

CALDEIRA PIRES DO RIO, Teresa. **Ciudad de Muros**, Sao Paulo: Universidad de San Paulo, 2000.

CASTELLS, Manuel. **La cuestión urbana**, Ciudad de México, Siglo XXI, 1999.

CONAPRED. **Primera Encuesta Nacional para disminuir la discriminación**, Ciudad de México, Consejo Nacional para prevenir la Discriminación en México, 2005.

_____. **Encuesta Nacional sobre Discriminación en México**, Ciudad de México, Consejo Nacional para prevención la Discriminación en México, 2010.

DE MATTOS, C. **Transformaciones de las ciudades latinoamericanas ¿Impactos de la globalización?** *Eure* Vol. 28 No. 85. p.5-10, 2002.

_____.Modernización capitalista y transformación metropolitana en América Latina: 5 tendencias constitutivas, **América Latina: ciudad, campo y turismo**. Geraiges Amalia, Mónica Arroyo y Silveira. San Pablo, Brasil, CLACSO, 2006.

DUHAU, Emilio. División social del espacio metropolitano y movilidad residencial, **Papeles de Población**, vol. 9, núm. 36, p.161-210, abril-junio 2003.

DUNCAN O. D.; DUNCAN, B. A methodological analysis of segregation Indexes. **American Sociological Review**, Number 20, p. 210-217, 1955.

GONZÁLEZ, Arellano Salomón. **Ciudad Desigual: diferenciación socioresidencial en las ciudades mexicanas**, Ciudad de México, Cuajimapa, Plaza y Valdes Editores, 2011.

GROISMAN, Fernando. **Segregación residencial socioeconómica en Argentina durante la recuperación Económica (2002-2007)**. Instituto de estudios Latinoamericanos. Madrid, España. DT. 03. 09. Universidad de Alcalá, 2009.

HARVEY, David. **“Le Droit a la ville”**. *Revue Internationale des livres et des idées*. 2011.

JANOSHCKA, Michael. **El nuevo modelo de la ciudad latinoamericana: fragmentación y privatización**. *Revista latinoamericana de estudios Urbanos Regionales*, EURE vol. 28 No. 85 Pontificia universidad Católica de Chile, 2002.

JARAMILLO, Samuel. **Hacia una teoría de la renta del suelo urbano**. CEDE, Bogotá. 2009.

KAZTMAN, Ruben ; RETAMOSO, Alejandro. Segregación espacial, empleo y pobreza en Montevideo. **Revista de la CEPAL**, No. 85, Abril, p.131-148, 2005.

KAZTMAN, Rubén. Seducidos y abandonados: el aislamiento social de los pobres urbanos. **Revista de la Cepal**, No. 75, Diciembre, 2001.

MARCUSE, P. ; KEMPEN, R. Van. **Globalizing Cities**. A new Spatial order?. Oxford, Blackwell Publishers, 2000.

MARENGO, Cecilia; ELORZA, Ana. **Tendencias de la segregación residencial socioeconómica: El caso de Cordoba, Argentina, en el periodo de 2001-2008**. Eure, vol. 140 No. 120 Mayo, p.111-133, 2014

MASSEY, D. S. ; DENTON, N. A. **The dimensions of residential segregation**. Social Forces, Number 67, p. 281-315, 1988

MOLINATTI, Florencia. Segregación residencial socioeconómica en la ciudad de Córdoba (Argentina): Tendencias y patrones. **Revista INVI**, vol. 28, núm. 79, septiembre-diciembre, p. 61-94, 2013

MUXI, Zaida. La ciudad dual o el reto de la globalización sobre las ciudades. **Ideas sostenibles**, Espacio de reflexión y comunicación en desarrollo sostenible. Año 3, Vol. 14, 2006.

PARK, Robert E. **The urban community as a Spatial Pattern and Moral Order**. Chicago, University of Chicago, 1926.

PÉREZ, Campuzano Enrique. Segregación socioespacial en ciudades turísticas, el caso de Puerto Vallarta, México. **Región y Sociedad**. Vol. XXII. No. 49. El colegio de Sonora, p.143-176, 2010.

RODRIGUEZ MERKEL, Gonzalo Martín. **Que es y que no es segregacion residencial, contribuciones para un debate pendiente** [Publicación periódica] // *Geo Crítica*. Cuadernos críticos de geografía humana. Vol. XIX, No. 1079. - 2014. - págs. 5-29.

RODRIGUEZ, Vignoli Jorge. Segregacion residencial económica, ¿qué es?, ¿Cómo se mide?, ¿que esta pasado?, ¿importa?. Santiago de Chile : **Serie Población y territorio**, No. 16 Proyecto Regional de Población CELADE-FNUAP, Centro Latinoamericano y Caribeño de Demografía, 2001.

RUVALCABA, R. M ; SCHTEINGART, M. **Ciudades dividias**. Desigualdad y segregación social en México. Ciudad de México, El Colegio de México, 2012.

SABATINI, Francisco. **La segregacion social del espacio en las ciudade de América Latina**. Washington DC, Banco interamericano de Desarrollo, Division de programas sociales, 2006.

SABATINI, Francisco; CÁCERES, Gonzalo; CÉRDA, Jorge. Segregación residencial en las principales ciudades chilenas: tendencias de las tres últimas décadas y posibles cursos de acción. **Eure**, Vol. 27, No. 82, julio, 2001

SALINAS ARREORTUA, Luis Alberto. **Gentrificación en la ciudad latinoamericana. El caso de Buenos Aires y Ciudad de México**. GIECRYAL, Grupo interdisciplinario de estudios críticos y de América Latina, Vol. 4, num. 44, p. 283-307, 2013

SARAVÍ, Gonzalo A. **Mundos aislados: segregación urbana y desigual en la ciudad de México**. *Eure*, Vol. XXXIV, No. 103, p. 93-110, 2008.

SASSEN, Saskia. **Cities in a word economy**. Londres, Pine Forge Press, 2000.

SCHTEINGART, Martha. **División social del espacio y segregación en la ciuda de México. Continuidad y cambios en las últimas décadas**. Los grandes problemas de México, Desarrollo urbano y regional II. Garza Gustavo y Schteingart Martha. Ciudad de México, El colegio de

México, 2010.

SMOLKA MARTIM, Greenstein Rosalin ; SABATINI, Francisco. **Seminario Internacional de Segregación en la ciudad** [Informe]. - Cambridge, Massachusetts : Instituto Lincoln of Land Policy, 2001.

SVAMPA, Maristella. Los que ganaron. **La vida en los contries y los barrios privados**. Buenos Aires, Biblos, 2001.

VAN, Lindert Paul ; VERKOREN, Otto. **Segregacion residencial y política en La Paz**, Bolivia [Publicación periódica]. Vol.33, Boletín de estudios Latinoamericanos y del Caribe. 1982

WHITE, Michael J. **Measurement of Spatial Segregation**. The American Journal of Sociology, Vol. 88, No. 5, p.1008-1018, 1983.

Anexos

Línea del tiempo América Latina / Aportaciones conceptuales y teóricas		
AÑO	AUTOR	TITULO DE ARTÍCULO
2000	Prevot Schapira	Segregación, fragmentación, secesión. Hacia una nueva geografía social en la aglomeración de Buenos Aires. 2000. Economía, Sociedad y Territorio, vol. II, núm. 7, enero-junio, pp. 405-431, 2000
	Caldeira	Ciudad de Muros Ciudad: crimen, segregación y ciudadanía en Sao Paulo. Sao Paulo: Universidad de San Paulo, 2000
2001	Kaztman	Seducidos y abandonados: el aislamiento social de los pobres urbanos. Revista de la CEPAL No. 75. Diciembre. 2001
	Pedro Abramo	La teoría económica de la <i>favela</i> : cuatro notas sobre la localización residencial de los pobres y el mercado inmobiliario. Ciudad y territorios: Estudios territoriales, Vol. XXXV, n. 136-137, verano-otoño, Ministerio de Fomento, España 2001
	Prevot Schapira	Fragmentación espacial y social: conceptos y realidades. 2001. Perfiles latinoamericanos No. 19, diciembre, pp. 33-56, 2001
2003	Roitman	Barrios cerrados y a segregación social urbana, Scripta Nova. Vol. VII, núm. 146 (118), agosto, sin página, 2003
	Sabatini	La segregación social del espacio en las ciudades de América Latina. Documentos del Instituto de Estudios Urbanos y Territoriales. Pontificia Universidad Católica de Chile, Serie Azul N° 35 Julio, 2003
2004	Saraví	Segregación urbana y espacio público: los jóvenes en enclaves de pobreza estructural. CEPAL, Núm. 83, agosto, 2004
	Swampa	Fragmentación espacial y procesos de integración social hacia arriba: socialización y ciudadanía. Espiral, vol. XI, núm. 31, septiembre-diciembre, pp. 55-84, 2004
2005	Tecco y Fernández	Políticas Públicas y Segregación residencial socioeconómica en la ciudad de Córdoba, Argentina. Acta de conferencia del VII Seminario Nacional de la Red de Centros Académicos para el estudio de Gobiernos locales. Buenos Aires, 15 y 16 de septiembre del 2005

2006	Tecco y Véldez	Segregación residencial socioeconómica (SRS) e intervenciones para contrarrestar sus efectos negativos: Reflexiones a partir de un estudio en la ciudad de Córdoba, Argentina. Cuadernos de Geografía - Revista Colombiana de Geografía, núm. 15, pp. 53-66, 2006
2007	Sabatini y Brain	Tres mitos y cinco claves de la segregación en las ciudades chilenas. Prourbana. No. 5, agosto, 2007
2008	Sabatini y Brain	La segregación, los guetos y la integración social urbana: mitos y claves. 2008. Revista Eure, Vol. XXXIV, N.º 103, pp. 5-26, diciembre, 2008
2010	Marcos	Distribución espacial de la población: conceptos y medidas. Serie Materiales didácticos, Documentos No. 20, agosto, 2010
2012	Ruiz Table y López	El estudio de la segregación residencial en Santiago de Chile: revisión crítica de algunos problemas metodológicos y conceptuales. Eure, Vol. 40, Núm. 119, pp. 25-48, enero, 2012
2013	Duhau	La división social del espacio metropolitano: una propuesta de análisis. Nueva Sociedad No 243, enero-febrero, 2013
	Linares	Las consecuencias de la segregación socio espacial: un análisis empírico sobre tres ciudades medias bonaerenses (Ovalarrín, Pergamino y Tandil). Cuaderno Urbano. Espacio, Cultura, Sociedad - Vol. 14 - N.º 14, Junio, 2013
2014	Molinatti	Efectos de la segregación residencial socioeconómica sobre la reproducción adolescente. Ciudad de Córdoba, 2001. Población y Salud en Mesoamérica - Volumen 12, número 1, artículo 4, julio-diciembre, 2014
	Rodríguez Merkel	Que es y que no es segregación residencial. contribuciones para un debate pendiente. Revista bibliográfica de Geografía y ciencias sociales. Vol. XIX, nº 1079, junio, sin página, 2014
2015	López Morales	Suelo urbano y segregación residencial: Hacia una agenda de integración social para zonas censales metropolitanas chilenas. Ciudades, No. 18, Vol. 1, pp. 197-213, 2015
	Matossian	División social del espacio residencial y migraciones. El caso de San Carlos de Bariloche, Argentina. EURE, vol. 41, No. 124, septiembre, pp. 163-184, 2015
2016	Marengo y Elorza	Vivienda social en Córdoba: efectos de la segregación residencial y el crecimiento urbano (1991-2008). Revista INVI No. 86, mayo, Volumen 31, pp. 119-144, 2016

Línea del tiempo América Latina / Aportaciones metodológicas

AÑO	AUTOR	TÍTULO DE ARTÍCULO
2001	Sabatini, Cáceres y Cerdá	"Segregación residencial en las principales ciudades chilenas: tendencias de las tres últimas décadas y posibles cursos de acción", Eure, Santiago, v. 27. núm. 82, 2001
	Rodríguez Vignoli	Segregación residencial socioeconómica: ¿qué es? ¿cómo se mide? ¿qué está pasando? ¿importa? CEPAL. Proyecto Regional de Población CELADE, Fondo de Población de las Naciones Unidas (UNFPA). Santiago de Chile Serie Población y Desarrollo. 2001
	Svampa, M.	Los que ganaron. La vida en los countries y los barrios privados. Buenos Aires: Biblios. 2001
2002	Kaztman y Wormald	Los cambiantes rostros de la integración y exclusión social en cuatro áreas metropolitanas de América Latina. Trabajo y ciudadanía. Cebra comunicación visual. 2002
2003	Rodríguez Vignoli y Arriagada	Segregación residencial en áreas metropolitanas: magnitud, características, evolución e implicaciones de política. CEPAL. Proyecto Regional de Población CELADE, Fondo de Población de las Naciones Unidas (UNFPA). Santiago de Chile, 2003
	Duhau	División social del espacio metropolitano y movilidad residencial. Papeles de Población, vol. 9, núm. 36, abril-junio, pp. 161-210, 2003
2004	Rodríguez Vignoli y Arriagada	Segregación residencial en la Ciudad latinoamericana. Revista EURE, Vol. XXIX, Nº 89, pp. 5-24, 2004
	Marengo	Una aproximación a la segregación residencial, como punto de partida en la formulación de política. Revista INVI No. 50, Volumen 19, pp. 167-183, 2004
2005	Kaztman, Retamoso	Segregación espacial, empleo y pobreza en Montevideo. Revista de la CEPAL No. 85. Abril, 2005
2006	Kaztman, Retamoso	Segregación residencial en Montevideo: Desafíos para la equidad educativa. CEPAL. Reunión de expertos sobre población y pobreza en América Latina y el Caribe, 2006
	Groisman y Suárez	Segregación residencial en la Ciudad de Buenos Aires, Población de Buenos Aires, vol. 3, núm. 4, octubre, pp. 27-37, 2006
2007	Kaztman, Retamoso	Efectos de la segregación urbana sobre la educación en Montevideo. Revista de la CEPAL No. 91, abril, 2007
	Paul Peters	Self-help housing and Informal Homesteading in Peri-Urban America: settlement identification using digital imagery and GIS, Habitat International, pp. 141-164, 2007

2008	Rodríguez Merkel	Segregación residencial socioeconómica en la Ciudad de Buenos Aires. Dimensiones y cambios entre 1991 – 2001. Población de Buenos Aires, vol. 5, n°8, p. 7-30, 2008
	Rodríguez Vignoli	Movilidad cotidiana, desigualdad social y segregación residencial en cuatro metrópolis de América Latina. Revista Eure, Vol. XXXIV, N° 103, pp. 49-71, diciembre 2008
2009	Flores, Wormald, Sabatini	Segregación Residencial y trayectorias laborales de jefes de hogar en conjuntos de vivienda social en Chile. Journal of Latin American Geography, Vol.6(1), pp.149-171, 2009
	Garín, Salvo y Bravo	Segregación residencial y políticas de vivienda en Temuco. 1992-2002, Revista de Geografía Norte Grande, 44: 113-128, 2009
2010	Groisman y Suárez	Segregación residencial e inserción laboral en el Conurbano Bonaerense. Población de Buenos Aires. Año 7, número 11, abril de 2010, pp. 7-30, 2010
	Aliaga-Linares & Alvarez-Rivadulla	Segregación residencial en Bogotá a través del tiempo y diferentes escalas. Lincoln Institute of Land Policy, 2010
2011	Perrén	Segregación residencial socioeconómica en una ciudad de la Patagonia. Una aproximación al caso de Neuquén, Estudios socio territoriales. Revista de Geografía, N° 10, pp. 65-101, jul-dic 2011
	Groisman	Segregación residencial socioeconómica en Argentina durante la recuperación económica (2002-2007). Documentos de trabajo de Instituto de Estudios Latinoamericanos, DT, 03, 2011
2012	Rodríguez Merkel	El uso de zonas censales para medir la segregación residencial: contraindicaciones, propuesta metodológica y un estudio de caso: Argentina, 1991-2001. FAHCE. VII Jornadas de Sociología de la Universidad Nacional de La Plata "Argentina en el escenario latinoamericano actual: debates desde las ciencias sociales". 2012.
2013	Molinatti	Segregación Residencial Socioeconómica en la ciudad de Córdoba (Argentina): Tendencias y Patrones espaciales. Revista INVI, No. 79, noviembre 2013, Volumen No. 28, pp. 61-94, 2013
	Sabatini y Wormald	Segregación residencial e inserción laboral en el Córdoba. 2013. EURE. Vol. 39, No. 117, pp. 117-145, mayo 2013.
2014	Elorza y Marengo	Tendencias de la segregación residencial socioeconómica: El caso de Córdoba (Argentina) en el periodo 2001-2008. 2014. Eure. Vol. 140. No.120. pp. 111-133, mayo 2014
	Gasparini, Cicowicz y Sosa Escudero	Pobreza y Desigualdad en América Latina: Conceptos, Herramientas y Aplicaciones. Universidad Nacional de la Plata. Documento de Trabajo Nro. 171 octubre, 2014
	Orellana y Osorio	Segregación socio-espacial urbana en Cuenca, Ecuador, Analítika, vol. 8, 27-38, 2014
2016	Elorza	Segregación residencial socioeconómica y la política de vivienda social. El caso de la ciudad Córdoba (Argentina) Cuaderno Urbano. Espacio, cultura, sociedad, vol. 20, núm. 20, pp. 71- 94, junio, 2016
	Rodríguez Merkel	Desigualdades socioeconómicas y segregación residencial en dos décadas de signo político y económico opuesto. La aglomeración Gran Buenos Aires entre 1991 y 2010. CUADERNO URBANO. Espacio, cultura, sociedad, vol. 21, núm. 21, pp. 5-28, noviembre 2016,
	Moretti, Rojas y Peláez	Segregación residencial socioeconómica y la política habitacional. Una aproximación a partir del Programa "Mi casa, mi vida". Estudio de caso en la ciudad de Córdoba, Argentina. Novedades en Población/ CEDEM, Año. 12. Vol. 23, pp.1-12, 2016

Línea del tiempo México / Aportaciones conceptuales y teóricas		
AÑO	AUTOR	TITULO DE ARTÍCULO
2001	Cabrales, Canosa	Segregación residencial y fragmentación urbana: los fraccionamientos cerrados en Guadalajara. Espiral, vol. VII, núm. 20, enero/abril, pp. 223-253, 2001
2003	Duhau	División social del espacio metropolitano y movilidad residencial, Papeles de Población, vol. 9, núm. 36, abril-junio, pp. 161-210, 2003
2004	Cabrales	Latinoamérica: países abiertos, ciudades cerradas, Universidad de Guadalajara/Unesco, 2002
2006	Caprón y González Arellano	Las escalas de la segregación y de la fragmentación Urbana, Trace. Travaux et Recherches dans les Amériques du Centre, núm. 49, junio, PP. 65-75, 2006
	Cabrales	Tendencias recientes de las urbanizaciones cerradas y polarización social en Guadalajara, Segregación social de espacio: Nuevos enfoques y patrones emergentes en México y Chile, UNAM; Septiembre, 2006

2007	Nuñez Miranda	Grandes desarrollos habitacionales en la Zona Conurbada de Guadalajara, Espiral, Estudios sobre Estado y Sociedad, Vol. XIII No. 39, Mayo / agosto de 2007
2008	Sandoval Hernández	Estudios sobre pobreza, marginación y desigualdad en Monterrey, CIEAP/UAEM, Papeles de Población, No. 57, 2008
	Salinas Arreortua	Segregación residencial en la Zona Metropolitana de la Ciudad de México. X Coloquio Internacional de Geocrítica, Universidad de Barcelona, Barcelona, 26 - 30 de mayo de 2008
2009	Saraví	Transiciones vulnerables; Juventud, desigualdad y exclusión en México, CIESAS, 2009
	González Arellano	División social del espacio: la ciudad y sus territorios, Universidad Autónoma Metropolitana-Cuajimalpa, División de ciencias sociales y humanidades, Laboratorio de análisis socio territorial
2011	Castillo y Villar	Segregación socio espacial en Cancún: 1990 - 2010 tres ciudades en una misma Provincia, núm. 26, julio-diciembre, pp. 11-31, 2011
2012	Pérez Campuzano	Segregación socio espacial urbana. Debates contemporáneos e implicaciones para las ciudades mexicanas, Estudios Demográficos y Urbanos, vol. 26, núm. 2, mayo-agosto, pp. 403-432, 2011
	Rubalcava y Schteingart	Ciudades divididas. Desigualdad y segregación social en México. Primera edición ed. México: El Colegio de México, 2012
	Monkkonen	La segregación residencial en el México urbano: niveles y patrones, EURE, vol 38 no 114, pp. 125-146, mayo 2012
2013	Duhau	La división social del espacio metropolitano. Una propuesta de análisis, Nueva Sociedad No 243, enero-febrero de 2013

Línea del tiempo México / Aportaciones metodológicas

AÑO	AUTOR	TÍTULO DE ARTÍCULO
2000	Ruvalcaba y Schteingart	RUVALCABA, R. S. y Schteingart, M., 2000, "La división social del espacio en las grandes metrópolis mexicanas. Un estudio comparativo", en El Mercado de Valores, año LX, núm. 4, abril
2001	Schteingart	RUVALCABA, R. S. y Schteingart, M., 2001, "Segregación socio espacial en el Área Metropolitana de la Ciudad de México", en G. Garza (coord.), Atlas de la ciudad de México, Gobierno del Distrito Federal/El Colegio de México, México.
2004	Aceves, De la Torre, Safa	Fragmentos urbanos de una misma ciudad: Guadalajara Espiral, vol. XI, núm. 31, septiembre-diciembre, pp. 277-320, 2004
2005	Venegas y Catañeda	El crecimiento urbano y las características socioeconómicas de la Zona Metropolitana de Guadalajara, la generación de áreas pauperizadas, Carta Económica Regional, Año 17, núm. 94, octubre-diciembre 2005
	González Hernández	Segregación socio espacial, integración al mercado de trabajo y deterioro de los grupos de ingreso medio en la zona conurbada Zacatecas-Guadalupe, México, 2000 Papeles de Población, vol. 11, núm. 46, octubre-diciembre, pp. 79-108, 2005
2006	Alegría	Estructura Intraurbana y segregación social: El caso de Tijuana, Curso PUEC, UNAM, septiembre 2016
	Fuentes y Cervera	Mercados Inmobiliarios y sus efectos en la segregación espacial: el caso de Ciudad Juárez, México, Estudios Fronterizos, Vol. 7, Núm.13, enero-junio, pp. 43-62, 2006
2007	González Arellano y Villeneuve	Transformaciones en el espacio socio residencial de Monterrey, 1990-2000, Estudios Demográficos y Urbanos, vol. 22, núm. 1, enero-abril, pp. 143-178, 2007
2008	Saraví	Mundos aislados: segregación urbana y desigualdad en la ciudad de México, Revista Eure, Vol. XXXIV, N.º 103, pp. 93-110, diciembre, 2008
	Vilalta Perdomo	Comentarios y mediciones sobre la segregación espacial en la Ciudad de México Estudios Demográficos y Urbanos, vol. 23, núm. 2, mayo-agosto, pp. 375 -413, 2008
2009	Baños Francia	Segregación Residencial en el espacio turístico de Puerto Vallarta, Jalisco: 2001-2007, DCTS, Universidad de Guadalajara, 2009
	Ariza y Solís	Dinámica socioeconómica y segregación espacial en tres áreas metropolitanas de México, 1990 y 2000. Estudios Sociológicos, vol. XXVII, núm. 79, pp. 171-209, 2009
2010	Schteingart	División social del espacio y segregación en la ciudad de México. Continuidad y cambios en las últimas décadas. En G. Garza y M. Schteingart, Los grandes problemas de México. II. Desarrollo urbano y regional, pp. 345-387, México: El Colegio de México, 2010
	Pérez Campuzano y Santos	Segregación socio espacial en ciudades turísticas, el caso de Puerto Vallarta, México, Región y sociedad, vol. XXII, no. 49. 2010
	Pérez Campuzano	Diferenciación socio espacial en la Zona Metropolitana de la Ciudad de México, Investigaciones Geográficas, Boletín del Instituto de Geografía, UNAM, Núm. 74, pp. 92-106, 2011

2011	González Arrellano	Ciudad desigual. Diferenciación socio residencial en las ciudades mexicanas, México, UAM Cuajimalpa-Plaza y Valdés, 2011
	Aguilar y Mateos	Diferenciación sociodemográfica del espacio urbano de la Ciudad de México, EURE, vol. 37, no 110, abril 2011, pp. 5-30, 2011
	Aparicio, Ortega y Sandoval	La segregación socio-espacial en Monterrey a lo largo de su proceso de metropolización, Región y sociedad. año XXIII, no. 52, 2011
2012	Zamorano, Caprón y González Arrellano	Ser viejo en una metrópolis segregada; Adultos mayores en la ciudad de México, Nueva Antropología, vol. XXV, núm. 76, enero-junio, pp. 83-102, 2012
	Sánchez Peña	Cambios en la Segregación socioeconómica en México. Realidad, Datos y Espacio. Revista internacional de geografía y Estadística. Vol. 3 Núm. 2 mayo-agosto 2012
	Peter Ward	Segregación residencial: la importancia de las escalas y de los procesos informales de mercado, Quid 16, N°2, 2012
	González Gómez	Segregación urbana dirigida y segregación voluntaria: Querétaro, México, Ciudad, metrópoli y mercado inmobiliario. Querétaro 1970-2010, UAQ-FCPyS, Acta de ponencia del XXX simposio de la ICA; Viena, 2012.
	Sánchez Peña	¿Viviendo cada vez más separados? Un análisis multigrupo de la segregación residencial en la Ciudad de México, 1990-2005, Estudios Demográficos y Urbanos, vol. 27, núm. 1, enero-abril, pp. 57-93, 2012
2013	Fuentes Flores y Hernández	Segregación socio espacial y accesibilidad al empleo en Ciudad Juárez, Chihuahua, Región y sociedad, Año xxv, No. 56, 2013
	Alvizo Carranza	La Colonia Obrera y la segregación urbana en Guadalajara, Historia 2.0, Año III, Número 6, 2013
2017	Domínguez Aguilar	Las dimensiones espaciales de la segregación residencial en la ciudad de Mérida, Yucatán, A principios del siglo XXI, Península vol. XII, núm. enero-junio, pp. 147-188, 2017

Recebido em 16/11/2017.

Aceito em 02/04/2018.

Publicado em 02/04/2018.